

# Årsrapport 2017

Folkeoplysningsudvalget



**Holbæk  
Kommune**  
KULTUR, FRITID OG  
BORGERSERVICE

---

## Indholdsfortegnelse

Indholdsfortegnelse .....	2
1. Indledning .....	3
2. Fakta om Holbæk Kommunes Folkeoplysningsudvalg .....	3
3. De overordnede rammer for kommunale tilskud .....	4
4. Medlemmer i folkeoplysende foreninger .....	4
5. Aftenskolernes tilskudsøkonomi .....	10
6. Hverdagsmester .....	12
7. Folkeoplysningsudvalgets udviklingspulje .....	13
8. 60+ foreningspuljen .....	14
9. Medlemstilskud .....	15
10. Driftstilskud til lokaler .....	16
11. Fordeling af puljer .....	16
12. Overblik over idrætsfaciliteter i Holbæk Kommune .....	17

---

## 1. Indledning

Denne rapport beskriver Folkeoplysningsudvalgets opgaver og de forskellige tilskudsordninger inden for folkeoplysningsområdet. Endvidere er der en oversigt over de udviklingsprojekter, som Folkeoplysningsudvalget har givet tilskud til. Rapporten giver også en status og analyse af udviklingen inden for forenings- og aftenskoleområdet – både i forhold til deltagelse og økonomi. Endelig er der en oversigt over kommunens idrætsfaciliteter.

Folkeoplysningsudvalgets Årsrapport udarbejdes en gang årligt på baggrund af data fra foreningerne. Foreningerne indsender hvert år 1. april medlemsoplysninger på baggrund af medlemstallene pr. 31. december året før – det vil sige at denne årsrapport er udarbejdet på baggrund af medlemsoplysningerne pr. 1. april 2017 om foreningernes medlemstal pr. 31. december 2016.

## 2. Fakta om Holbæk Kommunes Folkeoplysningsudvalg

I henhold til Folkeoplysningsloven<sup>1</sup>, har Holbæk Kommunes byråd nedsat et Folkeoplysningsudvalg, som repræsenterer mangfoldigheden i Holbæk Kommunes folkeoplysende virksomhed.

Udvalget er bl.a. sammensat af repræsentanter for de foreninger, der får tilskud efter kapitel 3 i Folkeoplysningsloven. Det vil sige de foreninger, som allerede får tilskud eller lokaler under loven og de, som i øvrigt lever op til kriterierne for tilskud. Foreningerne falder i kategorierne: idrætsforeninger, aftensskoler, fritidsforeninger samt frivillige foreninger.

Folkeoplysningsudvalget har til opgave, at udføre de opgaver, der er tillagt udvalget, inden for de økonomiske rammer og de retningslinjer, som fastsættes af byrådet.

Folkeoplysningsudvalgets opgaver er:

- Inddragelse i udarbejdelse af Holbæk Kommunes folkeoplysningspolitik
- Høringspart om budget for folkeoplysningsområdet
- Evaluering af regnskabet for folkeoplysningsområdet
- Høringspart ved ændringer af regler for tilskud til folkeoplysning, som er beskrevet i [Administrationsgrundlaget](#)
- Medinddragelse i forbindelse med projekter for folkeoplysningsområdet
- Være inspirator for nytænkning og udvikling indenfor folkeoplysningsområdet
- Fordeling af udviklingspuljen og 60+foreningspuljen

Folkeoplysningsudvalget (FOU) 2015-2018 består af følgende personer<sup>2</sup>:

Idrætsområdet:	- Knud Seidelin (Holbæk Gymnastikforening) - Margrethe Bjerre (Jernløse Badminton Klub) <b>næstformand, FOU</b>
Aftenskoleområdet:	- Dorte Mogensen, (AOF) <b>formand, FOU</b> - Vakant
Andre folkeopl. foreninger:	- Lasse Larsen (FDF Holbæk) - Vakant
Integrationsrådet:	- Ann-Katrine Holm
Handicaprådet:	- Vakant
Ungdomsbyrådet:	- Vakant

---

<sup>1</sup> Jfr. lovbekendtgørelse nr. 854 af 11. juli 2011

<sup>2</sup> Status pr. 1. september 2018

---

---

### 3. De overordnede rammer for kommunale tilskud

Den kommunale støtte til kultur- og fritidsformål ydes efter støtteordninger, som er beskrevet i [Administrationsgrundlaget](#). Formålene med støtteordningerne er primært:

- Styrkelse af det frivillige arbejde.
- Høj prioritet af børne- og ungdomsaktiviteter – både i organiserede og uorganiserede aktiviteter.
- Fokus på den forebyggende, sundhedsmæssige og sociale indsats.

Konkret udbetaler Holbæk Kommune følgende tilskud i henhold til Folkeoplysningsloven:

- Medlems- og lokaletilskud udbetales til idrætsforeninger og frivillige foreninger, der er godkendt i henhold til Folkeoplysningsloven.
- Tilskud til aftenskoler, der er godkendt i henhold til Folkeoplysningsloven.
- Tilskud til uddannelse af ledere og instruktører samt udstyr og rekvisitter.

Desuden udbetales der følgende tilskudstyper:

- Støtte til enkeltstående kulturelle arrangementer.
- Driftstilskud til idræts- og svømmehaller, udbetales efter indgåede kontrakter. Byrådet har besluttet, at tid i haller og svømmehaller stilles gratis til rådighed for foreninger, der er godkendt i henhold til folkeoplysningsloven uanset, om hallerne er kommunale eller selvejende.

### 4. Medlemmer i folkeoplysende foreninger

Nedenfor er en status for antal medlemmer og udviklingen set i forhold til 2014 og 2015. Først beskrives aftenskoleområdet, herefter øvrige foreninger inkl. idrætsforeninger.

#### **Aftenskoler**

Holbæk Kommune har godkendt følgende aftenskoler pr. 1. oktober 2017:

1. AOF – Holbæk
2. DOF – Holbæk
3. Hjerteskolens (Hjerteforeningen)
4. Holbæk & Omegns Musikskole (HOM)
5. LOF – Holbæk
6. Aftenskole for Senhjerneskedede
7. Aftenskolen på CSU<sup>3</sup>
8. Holbæk Byorkester
9. Holbæk Symfoniorkester
10. Jyderup Sangkor
11. KreativSkolen
12. Oplysningsforbundet – Break Through
13. Sangskaderne
14. Svinninge Aftenskole

---

<sup>3</sup> Tidligere Brunhøjsskolens Aftenskole

Ét af kendetegnene ved aftenskolerne er, at de ikke har personlige medlemmer, men kursister, der deltager på hold.

Tabel 1 viser fortsat en negativ tendens i udviklingen af antal timer og kursister på aftenskolerne, men faldet i antal timer og kursister er væsentlig mindre faldende end forrige år. Fra 2016 til 2017 har aftenskolerne mistet 0,3 % af deres kursister og de har samtidig oplevet en nedgang i antal timer på 2,3 %.

Udviklingen fra 2014 til 2017 viser, at aftenskolerne har mistet 14,8 % af deres kursister og antallet af undervisningstimer er faldet med 18,3 %.

Tabel 1: Kursister i aftenskolerne

	2014	2015	2016	2017	Udvikling 2016/2017
<b>Antal aftenskoler</b>	13	14	14	14	0
<b>Antal timer</b>	19.381	18.890	16.212	15.842	-370
<b>Antal kursister</b>	6.716	6.406	5.741	5.725	-16

### Øvrige foreninger, herunder idrætsforeninger og spejdere

I nedenstående tabel 2 er medlemstallene opgjort for de øvrige folkeoplysende foreninger, som ikke er aftenskoler – dvs. idræts-, spejdere og andre foreninger, som Holbæk Kommune har kendskab til.

I 2014 indgik Holbæk Kommune et samarbejde med Centralt ForeningsRegister. Samarbejdet betyder, at 2015- og 2016-data for medlemstal fra de foreninger, som er organiseret under DIF, DGI og Dansk Firmaidrætsforbund er trukket fra denne centrale database.

Medlemstal for frivillige foreninger, spejdere samt øvrige foreninger (herunder pensionistforeninger) kan dog ikke trækkes via Holbæks Kommunens nuværende aftale med Centralt ForeningsRegister. De nedenstående medlemstal for disse foreninger er derfor baseret på foreningernes egne indrapporter til Holbæk Kommune.

Tabellerne viser, at foreninger i Holbæk Kommune har haft 53.337 medlemmer i 2017. Det svarer endnu en gang til en stor fremgang. Dette år lyder fremgangen på 6.547 nye medlemmer fra 2016 til 2017 – eller en fremgang på 15,0 %.

Den positive udvikling i medlemstallet for de 60+ årige giver sig også udslag i fordelingen af medlemmer på aldersgrupperne. Hvor fordelingen i 2016 var næsten ligelig mellem de 0-24 årige, de 25-59 årige og de 60+ årige, så er fordelingen noget anderledes i år. Nu udgør andelen af de 60+ årige 38,1 %, mens de 25-59 årige ligger på 32,1 % og de 0-24 årige ligger på 29,8 %.

Samlet set er det også de 60+ årige, der har oplevet den største reelle fremgang med 5.140 flere medlemmer, mens der igen opleves en fremgang for de 25-59 årige. Denne gang på 1.358 flere medlemmer. Til gengæld oplever vi en stagnering i aldersgruppen 0-24 år, hvor der kun er kommet 49 flere medlemmer.



For andet år i træk oplever vi et fald i antallet af Folkeoplysende idrætsforeninger, der nu er på 185. Det er et fald på 27 foreninger. Det giver sig ikke udslag på antallet af medlemmer, der stiger med 1.637 til 30.447 medlemmer. I procent er fremgangen på 5,7. Det er en flot fremgang målt i forhold til landsgennemsnittet, der kun er på 0,4 %.

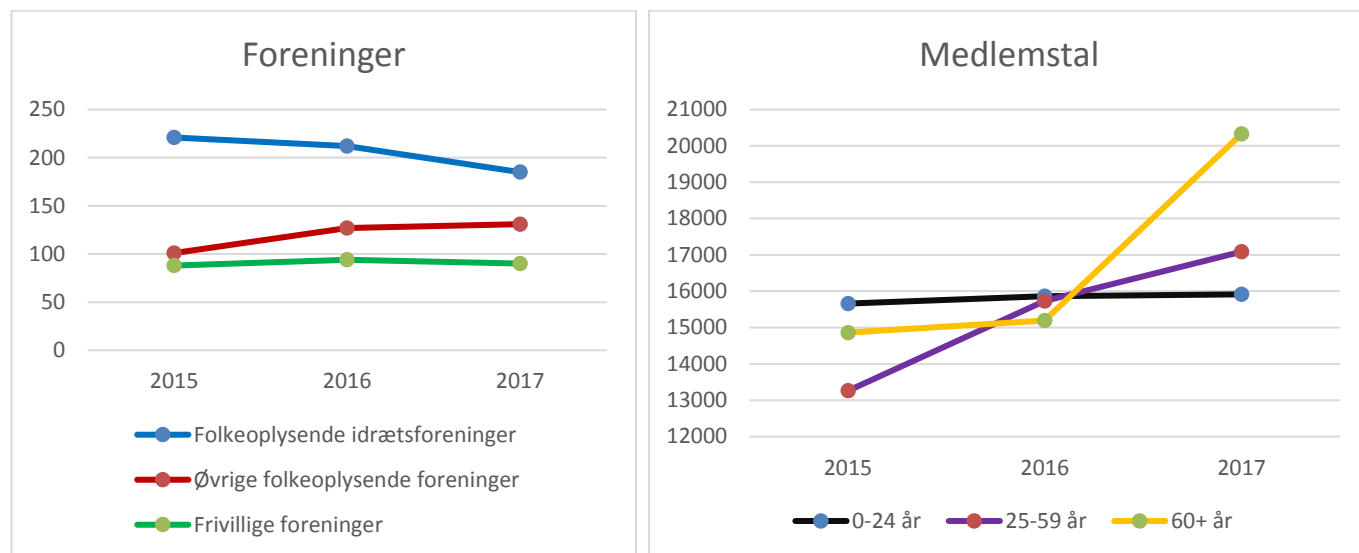

Tabel 2: Medlemmer i idræts- og øvrige foreninger 2015

Foreningstype	Medlemstal 2015				
	Antal	0-24 år	25-59 år	60+ år	Total
Folkeoplysende idrætsforeninger	221	13.494	9.480	5.446	28.420
Øvrige folkeoplysende foreninger	101	1.889	2.723	1.549	6.161
Frivillige foreninger	88	278	1.057	7.868	9.203
<b>Total</b>	<b>410</b>	<b>15.661</b>	<b>13.260</b>	<b>14.863</b>	<b>43.784</b>

Kilde: [www.medlemstal.dk](http://www.medlemstal.dk) og "Oplysninger om foreningen"

Tabel 3: Medlemmer i idræts- og øvrige foreninger 2016

Foreningstype	Medlemstal 2016				
	Antal	0-24 år	25-59 år	60+ år	Total
Folkeoplysende idrætsforeninger	212	13.751	9.447	5.612	28.810
Øvrige folkeoplysende foreninger	127	1.733	2.645	1.680	6.058
Frivillige foreninger	94	382	3.639	7.901	11.922
<b>Total</b>	<b>433</b>	<b>15.866</b>	<b>15.731</b>	<b>15.193</b>	<b>46.790</b>

Kilde: [www.medlemstal.dk](http://www.medlemstal.dk) og "Oplysninger om foreningen"

Tabel 4: Medlemmer i idræts- og øvrige foreninger 2017

Foreningstype	Medlemstal 2017				
	Antal	0-24 år	25-59 år	60+ år	Total
Folkeoplysende idrætsforeninger	185	13.855	10.309	6.283	30.447

Øvrige folkeoplysende foreninger	131	1.703	2.853	1.909	6.465
Frivillige foreninger	90	357	3.927	12.141	16.425*
<b>Total</b>	<b>406</b>	<b>15.915</b>	<b>17.089</b>	<b>20.333</b>	<b>53.337</b>

Kilde: [www.medlemstal.dk](http://www.medlemstal.dk) og "Oplysninger om foreningen"

\* Fremgangen fra 2016 til 2017 i medlemstallet for de frivillige foreninger skal primært forklares ved, at der er flere foreninger, der er begyndt at indberette deres medlemstal

### Eksempler

Øvrige folkeoplysende foreninger er bl.a. amerikanerbilklubben Daydreamers CC i Tølløse, Danmarks Civile Hundeførerforening i Jyderup og Holbæk Strikkeforening.

Frivillige foreninger er bl.a. Home-Start Familiekontakt i Holbæk, Flygtningevennerne i Svinninge og Kunst på Orø.

Idrættens Analyseinstitut har i deres undersøgelse "Danskernes motions- og sportsvaner 2016" spurgt danskerne, hvor mange foreningsmedlemskaber de har. Det viser sig, at danskere i alderen 60-69 år er medlem af 1,9728 foreninger i gennemsnit (388 respondenter), mens dem i alderen 70+ år er medlem af 1,9013 foreninger i gennemsnit (429 respondenter). Hvis man laver en vægtet beregning af disse tal, viser det sig, at danskerne i alderen 60+ år er medlem af 1,9353 foreninger i gennemsnit.

### Udviklingen i medlemstal i udvalgte foreningstyper

Ikke bare er der kommet 6.547 nye medlemmer i foreningerne i Holbæk Kommune. Renser vi medlemstallene for dobbeltmedlemskaber, som beskrevet oven for, og sammenligner dem med befolkningstallet i kommunen, så har vi en rekordhøj foreningsdeltagelse i Holbæk Kommune. 40,4 % af alle holbækkere er nu medlem af en forening.

Kigger vi dybere ind i udvalgte foreningstyper, så oplever vi store udsving. Eksempelvis oplever håndbolden et fald på 5,9 % i deres medlemskare, mens kampsporten har mistet 14,3 % af deres medlemmer og teaterforeningerne 18,6 % af deres medlemmer.

De frivillige foreninger har været bedst til at tiltrække nye medlemmer. De er gået fra 11.922 til 16.425 medlemmer, hvilket svarer til en fremgang på 37,8 %. Også hos skytteforeningerne har de været dygtige til at tiltrække nye medlemmer. De har fået 30,0 % flere medlemmer.



En tendens blandt idrætsforeningerne er, at nogle af de store, traditionelle idrætter mister medlemmer, mens andre typer af idrætter får flere nye medlemmer. Det afspejles i, at "øvrige idrætsforeninger" i tabel 5 har haft en fremgang på 17,1 %.

I tabel 5 kan man se udviklingen i udvalgte foreningstyper fra 2015-2017.

Tabel 5: Medlemsudvikling i udvalgte foreningstyper fra 2015-2017

	2015	2016	2017	Udvikling 2016/2017
Gymnastik	5.233	5.214	5.189	-25
Fodbold	4.357	4.389	4.231	-158
Svømning	2.307	2.667	2.635	-32
Badminton	2.014	1.992	1.927	-65
Ridning	1.260	1.155	1.272	+117
Håndbold	1.333	1.256	1.183	-73
Skydning	592	669	870	+201
Kampsport	754	907	777	-130
Øvrige idrætsforeninger	10.570	10.561	12.363	+1.802
<b>Total for idrætsforeninger</b>	<b>28.420</b>	<b>28.810</b>	<b>30.447</b>	<b>+1.637</b>
Teaterforeninger	417	318	259	-59
Spejdere	820	834	789	-45
Øvrige folkeoplysende foreninger*	4.924	4.906	5.417	+511
Frivillige foreninger	9.203	11.922	16.425	+4.503
<b>Total</b>	<b>43.784</b>	<b>46.790</b>	<b>53.337</b>	<b>+6.547</b>
Rensede medlemstal*	23.535	25.151	28.670	
Befolkningstal**	69.972	70.950	70.983	
Andel	33,6%	35,4%	40,4%	

Kilde: [www.medlemstal.dk](http://www.medlemstal.dk) og "Oplysninger om foreningen"

\* Medlemstal renset for dobbelt medlemskab. Idrættens Analyseinstitut oplyste i 2017, at danskere, der er medlem af mindst én forening, i gennemsnit er medlem af 1,8604 foreninger.

\*\* Befolkningstal iflg. oplysninger fra Danmarks Statistik.

### Positiv udvikling i fokusgrupper

Den samme tendens blandt idrætsforeningerne, der ses i de samlede medlemstal, gør sig også gældende for aldersgruppen 0-24 år. Der er en samlet fremgang på 4,3 % blandt alle idrætsforeninger, men de "øvrige idrætsforeninger" har en fremgang på hele 17,1 %. Det tyder på, at medlemmerne fravælger de traditionelle idrætsgrene til fordel for andre.

Ridesporten har oplevet en fremgang på 9,2 % i medlemstallet, men kampsporten har mistet 5,3 % medlemmer og fodbolden 3,3 % medlemmer.

Folkeoplysningsudvalget i Holbæk Kommune har i 2016 og 2017 haft særligt fokus på at støtte nye aktiviteter for aldersgruppen 60+ år via 60+ foreningspuljen (læs mere i kapital 8). Af statistikken kan man se, at der er kommet 528 nye medlemmer i idrætsforeningerne.

Generelt set for alle foreningstyper har aldersgruppen oplevet en fremgang på 5.140 medlemmer. Totalt set er 20.333 personer i alderen 60+ år registreret som medlemmer af en forening i Holbæk



Kommune. Renser vi tallet for dobbeltmedlemskaber, så svarer det til at 10.506 60+ årige er foreningsmedlemmer. Det vil samtidig sige, at 55,2 % af alle i aldersgruppen 60+ år i Holbæk Kommune er medlem af en forening. Det er en stigning i forhold til året før på 9 procentpoint.

Det er især skytteforeningerne, der har været gode til at tiltrække nye medlemmer i aldersgruppen 60+ år. Her er der kommet 42 nye medlemmer (+32,8 %), mens ridesporten har fået 33 nye medlemmer (+42,2 %).

I tabel 6 og 7 kan man se udviklingen i medlemstallene fra 2015 til 2017 for hhv. aldersgruppen 0-24 år og 60+ år.

*Tabel 6: Medlemstal i alderen 0-24 år i idrætsforeningerne*

	<b>2015</b>	<b>2016</b>	<b>2017</b>	<b>Udvikling 2016/2017</b>
Fodbold	3.371	3.427	3.313	-114
Gymnastik	3.198	3.112	3.231	+119
Svømning	1.746	2.017	2.040	+23
Håndbold	901	871	858	-13
Ridning	797	718	784	+66
Kampsport	510	580	549	-31
Badminton	564	545	523	-22
Skydning	238	259	267	+8
Øvrige idrætsforeninger	2.169	2.222	2.780	+558
<b>Total</b>	<b>13.494</b>	<b>13.751</b>	<b>14.345</b>	<b>+594</b>
Rensede medlemstal*	7.085	7.220	7.531	
Befolkningstal**	20.551	20.733	20.447	
Andel	34,5%	34,8%	36,8%	

Kilde: [www.medlemstal.dk](http://www.medlemstal.dk)

\* Medlemstal renset for dobbelt medlemskab. Idrættens Analyseinstitut oplyste i 2017, at danskere i aldersgruppen, der er medlem af mindst én forening, i gennemsnit er medlem af 1,9047 foreninger (tallet er anslået ud fra en vægtet beregning, da Idrættens Analyseinstitut arbejdede med andre aldersgrupper).

\*\* Befolkningstal iflg. oplysninger fra Danmarks Statistik.

*Tabel 7: Medlemstal i alderen 60+ år i idrætsforeningerne*

	<b>2015</b>	<b>2016</b>	<b>2017</b>	<b>Udvikling 2016/2017</b>
Gymnastik	923	995	1.018	+23
Badminton	433	466	422	-44
Svømning	289	357	322	-35
Skydning	113	128	170	+42

Ridning	60	64	91	+27
Fodbold	74	37	44	+7
Håndbold	6	17	13	-4
Kampsport	10	12	9	-3
Øvrige idrætsforeninger	3.538	3.536	4.051	+515
<b>Total</b>	<b>5.446</b>	<b>5.612</b>	<b>6.140</b>	<b>+528</b>
Rensede medlemstal*	2.814	2.900	3.173	
Befolkningstal**	18.259	18.695	19.029	
Andel	15,4%	15,5%	16,7%	

Kilde: [www.medlemstal.dk](http://www.medlemstal.dk) og "Oplysninger om foreningen"

\* Medlemstal rensed for dobbelt medlemskab. Idrættens Analyseinstitut oplyste i 2017, at danskere i aldersgruppen, der er medlem af mindst én forening, i gennemsnit er medlem af 1,9353 foreninger

\*\* Befolkningstal iflg. oplysninger fra Danmarks Statistik.

## 5. Aftenskolernes tilskudsøkonomi

De følgende tabeller viser aftenskolernes tilskudsøkonomi og undervisningsaktivitet. Ved at sammenholde tilskudsøkonomien med antallet af undervisningstimer, er det muligt at udlede det gennemsnitlige tilskud pr. undervisningstime. Det enkelte tilskud pr. undervisningstime varierer dog i forhold til typen af undervisning (studiekreds, små hold, handicappede, foredrag). Tilskuddet fordeles efter en nærmere fastsat fordelingsbrøk<sup>4</sup>.

### Aftenskolestatistik, 2016/2017

Tabel 8 viser tilskudsregnskabet for 2016 og 2017 med den forholdsmæssige tilsagnsfordeling af de afsatte budgetmidler til hhv. aflønning samt 10 % debatpulje. For overskuelighedens skyld er der i både tabel 8 og 9 angivet en top 5 samt en post for resten.

Tabel 9 viser, at aftenskolerne i 2016 har udbudt i alt 16.125 undervisningstimer. Sammenholdes dette med oplysningerne i tabel 8, har det gennemsnitlige kommunale tilskud pr. undervisningstimer været 172,23 kr.<sup>5</sup> Aftenskolerne har i gennemsnit fået udbetalt 80 % af det maksimalt beregnede tilskud i 2016. De i tabel 8 viste aftenskoler har fået udbetalt mellem 68 % og 94 % af det maksimalt beregnede tilskud i 2016.

Tabel 9 viser endvidere, at aftenskolerne i 2017 har udbudt 16.469 undervisningstimer. Sammenholdes dette med oplysningerne i tabel 8, har det gennemsnitlige kommunale tilskud pr. undervisningstime været 185,20 kr.<sup>6</sup> Aftenskolerne har i gennemsnit fået udbetalt 87 % af det maksimalt beregnede tilskud i 2017. De i tabel 8 viste aftenskoler har fået udbetalt mellem 77 % og 101 % af det maksimalt beregnede tilskud i 2017.



<sup>4</sup> Fordelingsbrøk mellem typen af undervisning fastsættes i [Administrationsgrundlaget](#).

<sup>5</sup> 2.792.700 kr. (afsatte budgetmidler) / 16.215 (antal undervisningstimer) = 172,23 kr. pr. time.

<sup>6</sup> 3.050.050 kr. (afsatte budgetmidler) / 16.469 (antal undervisningstimer) = 185,20 kr. pr. time.

Differencen mellem det beregnede og det udbetalte tilskud kan aftenskolerne finansiere ved øget deltagerbetaling.

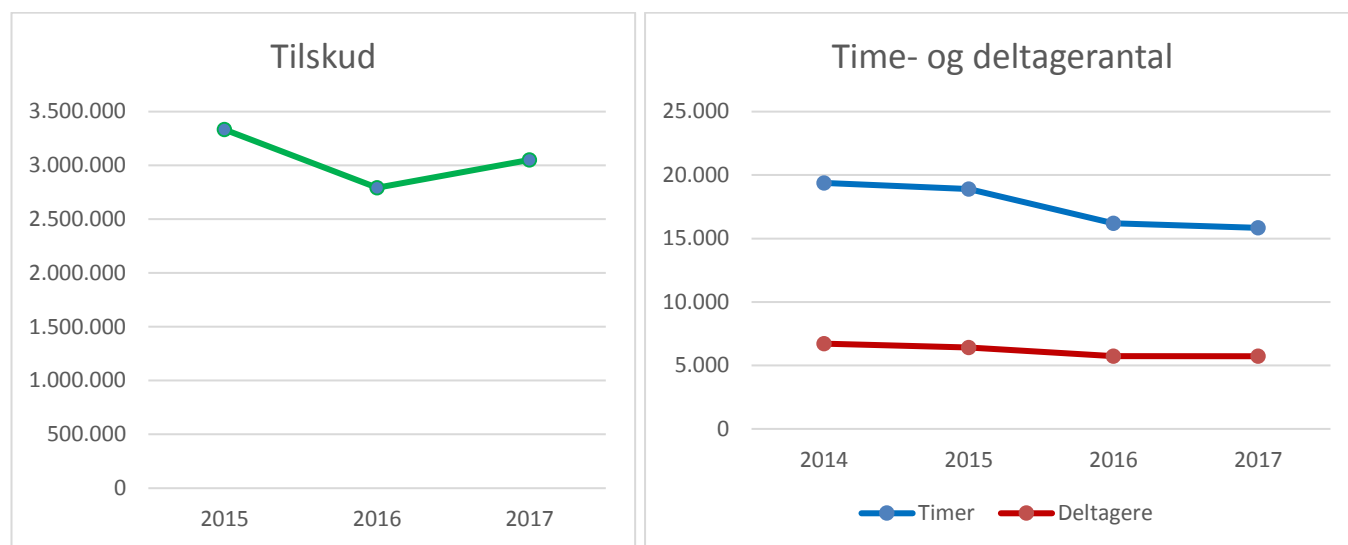

Tabel 8: Aftenskolernes tilskudsregnskab 2016/2017 (sorteret efter forholdsmæssigt tilskud)

Aftenskole		Aflønning				10% pulje til debat		
		Faktisk aflønning	Forholdsmæssigt tilskud*	Beregnet max. tilskud	Difference	Afsat**	Forbrugt	Difference
LOF	2016	2.500.741	942.300	1.382.696	-440.396	104.700	104.700	0
	2017	2.148.840	1.066.300	1.382.696	-316.396	112.000	112.000	0
AOF	2016	1.082.624	564.300	597.545	-33.245	62.700	62.700	0
	2017	1.190.605	636.900	640.765	-3.865	66.900	66.900	0
HOM	2016	1.116.128	558.000	612.461	-54.461	62.000	62.000	0
	2017	1.065.863	582.700	582.812	-112	61.200	61.200	0
Kreativ skolen	2016	462.386	311.400	391.708	-80.308	34.600	34.600	0
	2017	512.447	326.600	421.164	-94.564	34.400	34.400	0
Aftenskolen på CSU	2016	180.794	169.200	180.794	-11.594	18.800	0	18.800
	2017	204.288	183.700	181.590	2.110	19.300	0	19.300
Resten	2016	761.017	247.500	309.232	-61.732	27.500	17.100	10.400
	2017	716.965	253.850	287.693	-33.843	26.750	16.100	10.650
<b>Total</b>	<b>2016</b>	<b>6.103.690</b>	<b>2.792.700</b>	<b>3.474.436</b>	<b>-681.736</b>	<b>310.300</b>	<b>281.100</b>	<b>29.200</b>
<b>Total</b>	<b>2017</b>	<b>5.839.008</b>	<b>3.050.050</b>	<b>3.496.720</b>	<b>-446.670</b>	<b>320.550</b>	<b>290.600</b>	<b>29.950</b>

\* Forholdsmæssig fordeling af de afsatte budgetmidler til aflønning på aftenskoleområdet, jfr. fordelingsbrøk i administrationsgrundlaget.

\*\* Forholdsmæssig fordeling af de afsatte budgetmidler til 10 % pulje til debatskabende aktiviteter.

Tabel 9: Aftenskolernes undervisningstimer<sup>7</sup> 2016/2017 (sorteret efter antal deltagere)

Aftenskole		Undervisning og studiekredse		Undervisning for handicappede		Undervisning for små hold		Foredrag	
		Timer	Deltagere	Timer	Deltagere	Timer	Deltagere	Timer	Deltagere
LOF	2016	2.879	1.690	2.188	819	358	60	432	335
	2017	3.038	1.745	2.188	850	380	68	432	344
AOF	2016	2.016	869	1.068	296	0	0	6	11
	2017	2.449	861	993	235	0	0	0	0
Svinninge Aftenskole	2016	636	286	0	0	54	20	0	0
	2017	625	372	0	0	54	21	0	0
HOM	2016	304	137	0	0	2.881	33	0	0
	2017	297	144	0	0	2.574	271	0	0
Sangskaderne	2016	142	95	0	0	0	0	0	0
	2017	141	94	0	0	0	0	0	0
Resten	2016	1.150	384	1.970	333	0	0	41	73
	2017	1.210	327	2.046	342	0	0	42	163
<b>Total</b>	<b>2016</b>	<b>7.127</b>	<b>3.461</b>	<b>5.226</b>	<b>1.448</b>	<b>3.293</b>	<b>113</b>	<b>479</b>	<b>419</b>
<b>Total</b>	<b>2017</b>	<b>7.760</b>	<b>3.543</b>	<b>5.227</b>	<b>1.427</b>	<b>3.008</b>	<b>121</b>	<b>474</b>	<b>507</b>

I 2017 har aftenskolerne fået udbetalt 87 % af det maksimalt beregnede tilskud. Det svarer til en fremgang på 7 procentpoint. I samme periode er antallet af undervisningstimer steget fra 16.215 til 16.469. Stigningen på 224 timer svarer til en stigning på 1,4 %. Det ses derfor ingen sammenhæng mellem et forhøjet tilskud og antallet af undervisningstimer, der er stagneret.

## 6. Hverdagsmester

Folkeoplysningsudvalget udvælger årligt tre frivillige ildsjæle, der kåres som Årets hverdagsmester. For at blive kåret som hverdagsmester skal man leve op til tre kriterier:

- Hverdagsmesteren har ubemærket gjort sig bemærket i sin omgangskreds/lokalområdet
- Hverdagsmesteren gør en forskel for foreningen og virker som en inspirationskilde
- Hverdagsmesteren har stor passion for foreningens formål og yder gerne lige lidt ekstra

I 2017 blev der kåret følgende Årets hverdagsmester:

**Niller Nielsen, Ugerløse** (billedet), blev hædret for sin store indsats for landsbyen Ugerløse. For få år siden var det ham, der samlede en håndfuld frivillige, der fik etableret en flagallé i Ugerløse. Niller går altid selv forrest, når der skal ske noget nyt. Det var også ham, der stod bag idéen om Nisserne i Birkeskoven, et nisselandskab ved byens tingsted.

**Poul-Erik Ager, Nuetsu-Do Holbæk**, blev hædret for sin indsats i karateklubben, hvor han tager imod sårbare børn og unge og giver dem succesoplevelser med karatesporten. Karateklubben har et princip om, at de

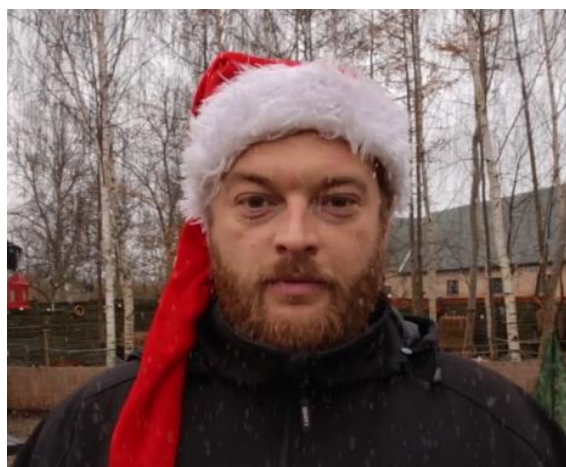

<sup>7</sup> Aftenskolerne fremsender hvert år senest 1. april et regnskab for det foregående år, og samtidig indsendes statistikoplysninger for samme periode.

---

ikke siger nej til børn, der ikke har råd til at gå til karate. I stedet får forældrene et tilbud om at give en hjælpende hånd i klubben. Det vigtigste er fællesskabet i klubben.

**Niels Semmelhaack, Jyderup Boldklub**, blev hædret for sin indsats i fodboldklubben, hvor han gør det at spille fodbold til en fest. Han kan også tjene 180.000 kr. til klubben på to timer. Niels gør ikke forskel på topscoreren på førsteholdet og den nye spiller på U7-holdet. Fællesskabet, det sociale liv, og børnenes glæde er drivkraften for Niels.

I forbindelse med kåringen i 2017 blev der lavet tre præsentationsvideoer, der kan ses her:

- Niller Nielsen: <https://vimeo.com/246707061>
- Poul-Erik Ager: <https://vimeo.com/246518177>
- Niels Semmelhaack: <https://vimeo.com/246706975>

## 7. Folkeoplysningsudvalgets udviklingspulje

Folkeoplysningsudvalget udmønter årligt Folkeoplysningsudvalgets Udviklingspulje. Folkeoplysningsudvalget kan uddele puljemidler til indkomne ansøgninger eller Folkeoplysningsudvalget kan af egen drift igangsætte projekter.

Folkeoplysningsudvalget prioriterer følgende fire indsatsområder til udviklingspuljen:

- Aktivt medborgerskab og demokratiforståelse
- Sundhedsfremmende indsatser
- It-kompetencer
- Nytænkning af foreningsorganisering og innovation

**I 2016 blev der i alt fordelt 80.625 kr. til følgende fra Folkeoplysningsudvalgets udviklingspulje:**

30.000 kr. Udviklingsforløb i Folkeoplysningsudvalget  
20.625 kr. Jyderup Skatepark  
30.000 kr. Rigtige Mænd

**I 2017 blev der i alt fordelt 48.625 kr. til følgende fra Folkeoplysningsudvalget udviklingspulje:**

20.625 kr. Jyderup Skatepark (overført fra 2016)  
15.000 kr. Holbæk Basketball Klub – SFO Basket  
13.000 kr. Holbæk Håndboldklub – Håndbold i skolen

### Eksempler

*Udviklingsforløbet i Folkeoplysningsudvalget i 2016 var en proces for udvalget, hvor indsatser og fokusområder blev drøftet. Pro-cessen mandede ud i en strategi- og handlingsplan for 2017-2018, som har været styrende for det arbejde, udvalget har tilrettelagt efterfølgende.*

*Basketballklubbens projekt SFO Basket var en indsats rettet mod udvalgte SFO'er i Holbæk by, hvor børnene fik tilbudt jævnlig træning i Minibasket, der er en tilpasset form for basketball for mindre børn.*

---

## 8. 60+ foreningspuljen

Holbæk Kommune var i 2016 og 2017 afsat en forsøgs-pulje til at støtte (helt eller delvist) udvikling og afprøvning af nye aktiviteter rettet mod den stigende mål-gruppe af borgere, som er over 60 år.

I puljen kan der søges støtte til udvikling og afprøvning af nye aktiviteter rettet mod borgere, som er 60 år eller ældre. Det vil ved vurderingen blive vægtet, hvis aktiviteterne har et socialt sigte.

Folkeoplysningsudvalget beslutter udmøntningen af puljen.

### **I 2016 blev der i alt fordelt 22.000 kr. til følgende fra 60+ foreningspuljen:**

- 12.000 kr. De frivillige på Aktiv Center Østergården – Bowls
- 10.000 kr. Holbæk Bombers – MotionsFloorball for mænd over 60 år

### **I 2017 blev der i alt fordelt 128.370 kr. til følgende fra 60+ foreningspuljen:**

- 12.000 kr. De frivillige på Aktiv Center Østergården – Bowls (overført fra 2016)
- 16.985 kr. Brugerrådet på Aktivitetshuset i Tølløse – Keglebillard
- 7.000 kr. Foreningen 50+ Kundby – Krolfudstyr
- 2.500 kr. Holbæk Gangsport – Skridttællere
- 6.600 kr. Holbæk Tennisklub – Seniortennis
- 2.979 kr. Tølløse Boldklub – Gå-fodbold
- 2.000 kr. Tølløse Seniorbordtennis – Udstyr
- 7.445 kr. Brugerrådet på Aktiv Center Åvang – Bordtennis og dart
- 5.000 kr. Bjergby IF – Petanquebane
- 4.000 kr. Brugerrådet på Aktiv Center Tuse – Certificering af senioridrætscenter
- 4.000 kr. Brugerrådet på Aktivitetshuset i Tølløse – Bridge
- 15.000 kr. Grønt Råd Holbæk – Motionsredskaber til Holbæk Fælled
- 2.100 kr. Ældre Sagen Tornved-Svinninge – Bordtennis
- 6.700 kr. Ældre Sagen Tølløse – Fællesspisningsarrangementer
- 6.100 kr. Ældre Sagen Tornved-Svinninge – Rickshaw-udstyr
- 5.000 kr. Fotoklubben ISO4300 – PC-udstyr
- 8.495 kr. Brugerrådet på Aktiv Center Møllevang – Ro-maskine
- 8.125 kr. Tølløse Seniorbordtennis – Bold-robot
- 5.500 kr. Brugerrådet på Aktivitetshuset i Tølløse – Overlocker symaskine
- 841 kr. Brugerrådet på Aktiv Center Åvang – Bordtennis og dart (tillæg)



En rundspørge hos 10 af tilskudsmodtagerne har vist, at der er kommet 163 deltagere til de forskellige aktiviteter hos tilskudsmodtagerne. Af disse har 134 deltagere været helt nye, der ikke tidligere har deltager i andre aktiviteter. 60+ foreningspuljen har medvirket til at få aktiveret mange nye seniorer. 82 % af deltagerne er seniorer, der ikke hidtil har været aktive.

## Eksempler

Tølløse Seniorbordtennis har i to omgange fået tilskud fra 60+ foreningspuljen til deres nye bordtennisaktiviteter for seniorer. Det har været så stor en succes, at de er gået fra at være ca. 10 medlemmer til nu at være over 50 medlemmer.

Fotoklubben ISO4300 hjælper tit andre foreninger i kommunen med at tage billeder fra deres arrangementer. Med tilskud fra 60+ foreningspuljen har de nu fået mulighed for at få opgraderet deres PC-udstyr.

## 9. Medlemstilskud

Holbæk Kommune yder medlemstilskud til godkendte folkeoplysende foreninger ud fra følgende rammer<sup>8</sup>:

- Tilskud gives til medlemmer under 25 år. Tilskuddets maksimale størrelse pr. medlem vedtages i forbindelse med byrådets årlige budgetaftale (i 2017 var det maksimale tilskud 220 kr.).
- Medlemstilskuddet kan ikke overstige den samlede kontingentindbetaling fra medlemmer under 25 år.
- Medlemstilskud ydes ved et medlemskontingent for en selvstændig aktivitet/idræt (fx håndbold, fodbold, tennis mv.).
- Handicapforeninger får medlemstilskud for samtlige medlemmer, uanset alder.

Tabel 10 viser medlemsudviklingen i årene 2015-2017 for de foreninger, der har søgt og modtaget medlemstilskud. Foreningsmedlemmer i målgruppen 60+ år udløser ikke medlemstilskud. Tabellen viser, at der har været en lille fremgang i antallet af foreninger, der modtager medlemstilskud. Men der samtidig kun været en lille positiv udvikling i antallet af medlemmer i disse foreninger. Fremgangen er tydeligst i aldersgruppen 60+ år, men denne aldersgruppe er ikke berettiget til at modtage medlemstilskud.

Tabel 10: Medlemsfordeling hos foreninger, som modtager medlemstilskud

	2015	2016	2017	Udvikling 2016/2017
Antal foreninger	165	165	171	+6
Medlemmer i alt	30.138	29.573	29.643	+70
Under 25 år	15.403	15.263	15.157	-106
25 - 59 år	10.617	9.925	9.853	-72
Over 60 år	4.118	4.385	4.633	+248

<sup>8</sup> En uddybende beskrivelse kan findes i [Administrationsgrundlaget](#).

---

## 10. Driftstilskud til lokaler

Holbæk Kommune yder driftstilskud til lokaler (det såkaldte lokaletilskud) til børn og unge i frivillige folkeoplysende foreninger med 65 % til driften af de lokaler, som foreningerne enten ejer eller lejer (herunder haller, samt lejrpladser). Foreningerne skal årligt kunne dokumentere deres aktivitetstimer og for at være berettiget til at få udbetalt lokaletilskud, skal der være indsendt budget ansøgning.

Fra 2016 blev der indført et skærpet krav til den dokumentation, der ligger til grund for udbetalingerne, hvilket medførte et mindre fald i lokaletilskuddet til idrætsfaciliteterne.

Stigningen i lokaletilskud til spejderhuse og lejrpladser i 2016 skyldes primært en ekstraordinær bevilling renovering.

Tabel 11: Udvikling i lokaletilskud (faktisk afregnede tilskud i kroner)

	2015	2016	2017
Antal foreninger	62	69	69
Idrætsfaciliteter m.v.*	1.768.125	1.620.352	1.613.145
Spejderhuse, lejrpladser	415.536	689.959	581.126
Andet	849.262	840.163	850.916
<b>Total</b>	<b>3.032.923</b>	<b>3.150.474</b>	<b>3.045.187</b>

\* I 2015 er der i disse tal tidligere medregnet beløb, der er blevet afregnet via andre puljer. Tallene er derfor i denne årsrapport korrigeret tilsvarende.

## 11. Fordeling af puljer

Nedenfor er en kort beskrivelse af de puljer, som folkeoplysende foreninger kan søge og som bliver fordelt administrativt. En uddybende beskrivelse af puljerne samt ansøgningsprocedure er beskrevet i [Administrationsgrundlaget](#)

### Uddannelse af ledere og instruktører

Folkeoplysende foreninger kan søge om tilskud til afholdelse af kursusafgifter til uddannelse af ledere og instruktører. Tilskuddet kan maksimalt udgøre 75 % af kursusafgiften efter fradrag for evt. anden støtte. Dog maksimum 4.000 kr. pr. år pr. leder / instruktør / træner.

### Udstyrspuljen

Folkeoplysende foreninger kan søge om tilskud til udstyr og rekvisitter, som er nødvendige for aktivitetens udførelse. Det er som hovedregel en betingelse, at andre foreninger kan bruge rekvisitterne / materialerne. I forbindelse med vurderingen af tilskud fra puljen, lægges der også vægt på om man benytter kommunale lokaler og foreningens egen formue.

Der er afsat et særligt beløb til udendørs mål- og net. Denne pulje fordeles for sig selv.

### Kulturelle arrangementer

Foreninger kan søge tilskud (oftest i form af en underskudsgaranti) til ikke-kommercielle kulturelle arrangementer, der bliver afholdt i Holbæk Kommune. Puljen har fokus på arrangementer, som involverer og udvikler kulturinstitutioner og kulturelle aktører samt samler borgerne om en kulturel oplevelse.



## Overblik over fordeling af puljer 2015-2017

Tabel 12 viser fordelingen af de fire puljer i 2015-2017.

Budgettet for uddannelsespuljen blev sat op med 65 % fra 2015 til 2016 og samtidig blev der søgt meget mere i puljen.

Puljerne "Udstyrspuljen" og "Kulturelle arrangementer" fik ansøgningsfristen 1. oktober 2016 annulleret på grund af besparelser.

I 2017 blev uddelingerne i juni og oktober annulleret for puljerne "Udstyr og rekvisitter" samt "Kulturelle arrangementer".

Tabel 12: Fordeling af administrative puljer (beløb i kroner)

	2015	2016	2017
<b>Uddannelse af ledere og instruktører</b>			
Budget	249.000	412.000	384.000
Ansøgt	352.349	697.495	486.698
Bevilget	220.822	412.000	305.427
<b>Udstyr og rekvisitter</b>			
Budget	314.315	398.000	298.000
Ansøgt	1.216.729	1.125.723	653.498
Bevilget	313.783	270.863	121.600
<b>Udstyr- mål og net</b>			
Budget	102.000	103.000	103.000
Ansøgt	345.194	156.432	149.700
Bevilget	101.479	103.000	98.262
<b>Kulturelle arrangementer</b>			
Budget	228.000	231.000	231.000
Ansøgt	508.942	371.600	369.630
Bevilget	251.848	122.600	130.000

Kilde: Holbæk Kommunes egne regnskaber

## 12. Overblik over idrætsfaciliteter i Holbæk Kommune

I Holbæk Kommune er der 20 idrætshaller, hvoraf de 10 er selvejende og 4 er selvadministrerende kommunale haller.

Der findes 4 svømmeanlæg i kommunen, hvoraf de 2 er svømmehaller, mens der er 2 udendørs svømmebad.

Desuden er der 21 fodboldanlæg i kommunen, hvoraf de 4 indeholder kunstgræsbaner.

Der findes idrætsfaciliteter i alle 18 lokalområder i Holbæk Kommune.







**KULTUR , FRITID OG BORGERSERVICE**  
Rådhuspladsen 1, 4300 Holbæk  
[kulturogfritid@holb.dk](mailto:kulturogfritid@holb.dk)