

FÆLLESREGULATIV

FOR

KOMMUNEVANDLØBENE OMKRING TYSINGE Å

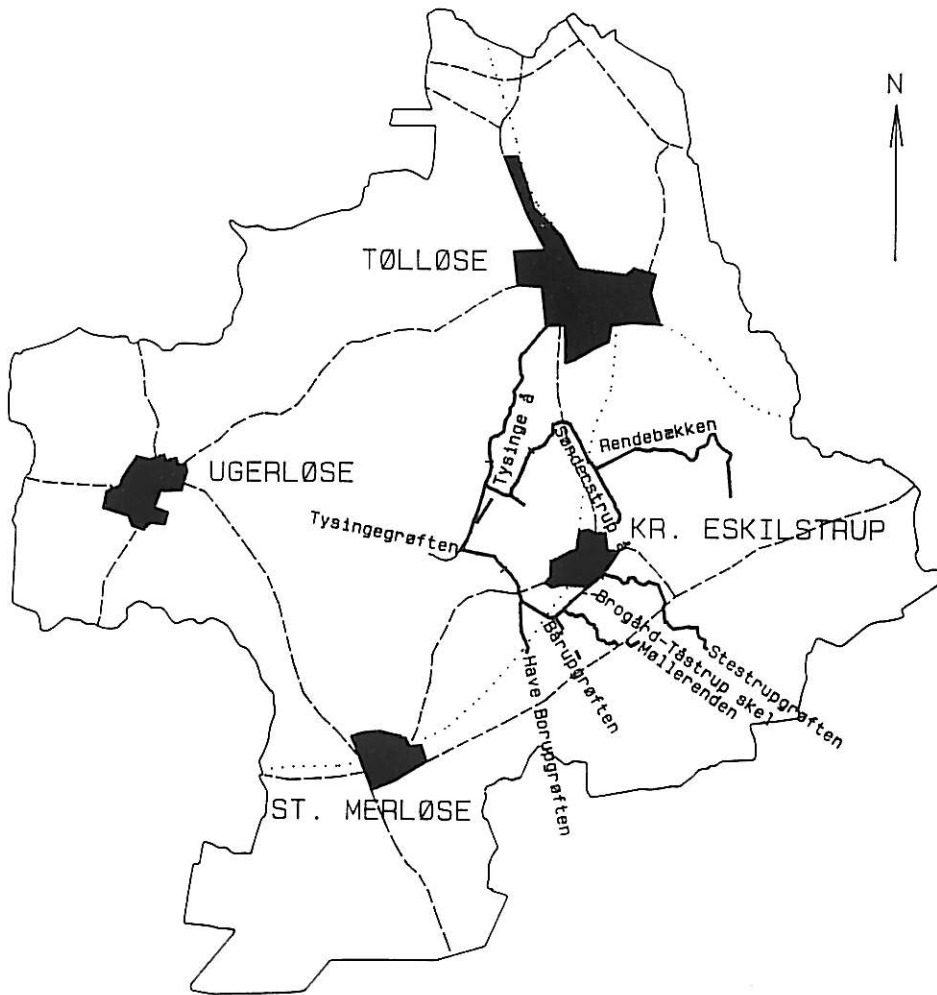

INDHOLD

Del 1: Generelle bestemmelser

Del 2: Specifikke bestemmelser for de enkelte vandløb

1. Grundlag for regulativet
2. Betegnelse af vandløbet/systemet
3. Afmærkning og stationering
4. Vandløbets vandføringsevne
5. Bygværker
6. Administrative bestemmelser
7. Bestemmelser om sejlads
8. Bredejerforhold
9. Vedligeholdelse
10. Tilsyn
11. Revision
12. Regulativets ikrafttræden

DEL 1

1. Grundlaget for regulativet

Regulativet er udarbejdet på grundlag af lov nr. 404 af 19. maj 1992 - vandløbsloven, samt Miljøministeriets bekendtgørelse nr. 49 af 15. februar 1985 om klassifikation og registrering af vandløb og om regulativer for offentlige vandløb.

Regulativet tager hensyn til de miljømæssige krav til vandløbskvaliteten, der er fastsat i recipientkvalitetsplanen og øvrige sektorplaner for området vedrørende bebyggelse, fredninger, spildevand, vandindvinding m.m. Se den vedlagte redegørelse (Bilag 1).

De hidtil gældende skikkelseskrav ophæves, og i stedet er der fastsat krav til vandløbets vandføringsevne.

Dette regulativ erstatter tillægsregulativ for samtlige kommunale vandløb i Tølløse kommune af 11. december 1991 samt regulativer for kommunevandløb:

- nr. 6a med tilløb og nr. 6 b "Tysinge Å" af 25. april 1954
- nr. 6 "Tysingegrøften" af 3. februar 1936
- nr. 13 "Rendebækken" af 17. juni 1960
- nr. 12 "Sønderstrup Å" af 17. juni 1960.

2. Betegnelse af vandløbssystemet

Oversigtskort over vandløbssystemet:

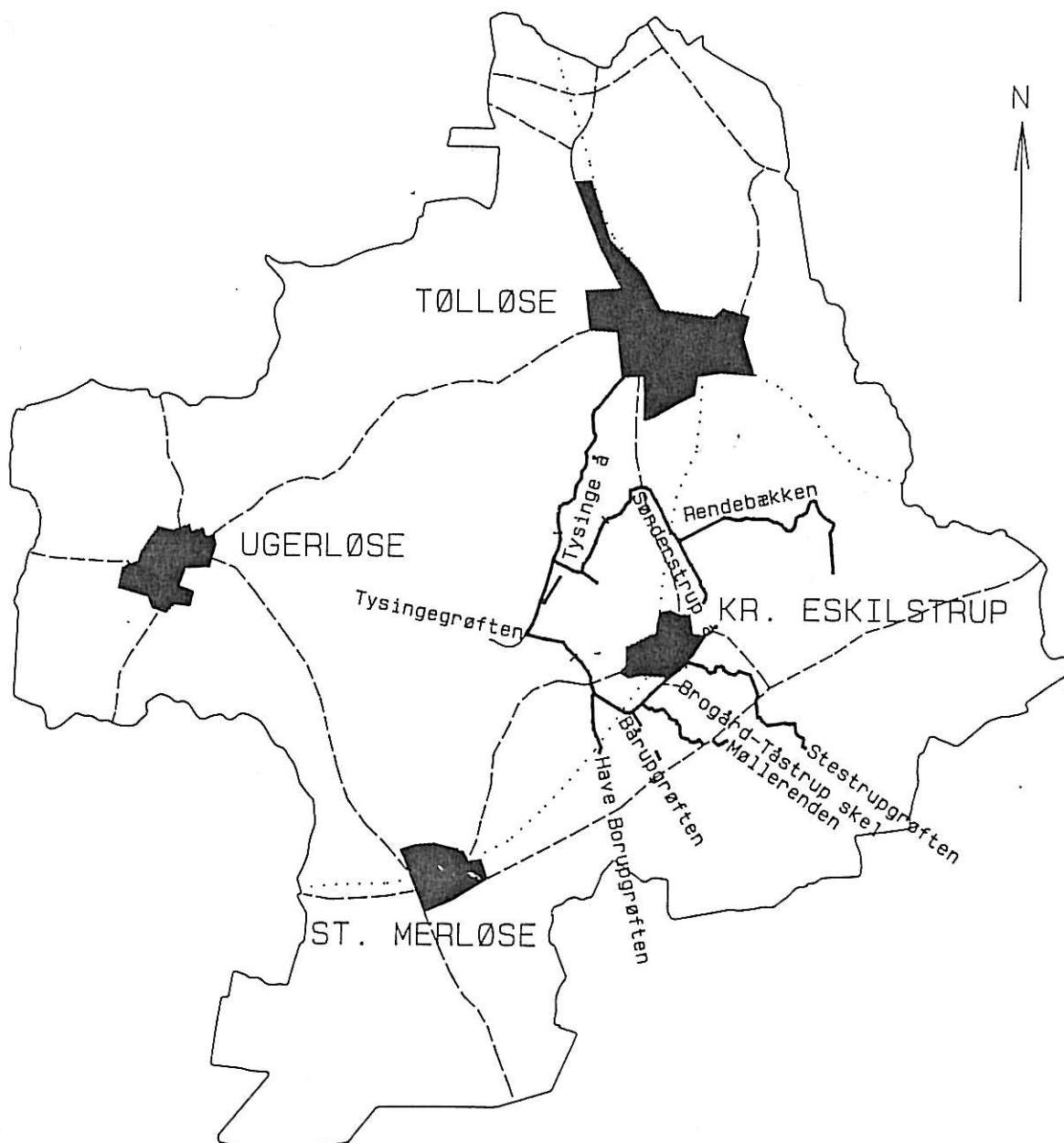

TØLLØSE KOMMUNE

Regulativ for kommunevandløbene

Tysinge å	kv1. nr. 6
Tysingegegrøften	kv1. nr. 6A
Brogård - Tåstrup skel	kv1. nr. 8B
Have Bårupgrøften	kv1. nr. 9
Møllerenden	kv1. nr. 10
Bårupgrøften	kv1. nr. 10A
Stestrupgrøften	kv1. nr. 11
Søndersstrup å	kv1. nr. 12
Rendebækken	kv1. nr. 13

2

Målforshold 1:100000

Vandløbsregulativ

I vandløbssystemet udgør Tysinge å hovedløbet, som fortsætter ud i amtsvandløbet Tysinge å og videre ud i Åmose å. Betegnelse m.v. af de enkelte vandløb fremgår af del 2, hvor disse nøjere er beskrevet.

3. Afmærkning og stationering

De enkelte vandløb er afmærket med et antal skalapæle stationeret med ca. 500 m's afstand. Skalapælene er anvendt i forbindelse med længde- og tværprofilopmålingen, og fremover vil vandløbenes vandføringsevne bl.a. blive kontrolleret ud for skalapælene.

Under de enkelte vandløb er angivet de til opmålingerne anvendte fixpunkter - normalt GI (Geodætisk Institut), hvor koterne referer til DNN (Dansk Normal Nul).

4. Vandløbenes vandføringsevne

Vandløbsmyndigheden har besluttet, at vandløbenes vedligeholdelse skal ske med henblik på at sikre de miljømæssige krav til vandløbskvaliteten og vandløbenes vandføringsevne.

Vandføringsevnen beskrives ved en "teoretisk skikkelse og fald", der mindst skal være tilstede i vandløbene. Et vandløb kan antage en vilkårlig skikkelse, blot vandføringsevnen er mindst lige så stor, som den ville have været, hvis vandløbet havde den angivne teoretiske skikkelse og fald.

Ved fastlæggelse af kravene til vandføringsevnen for de kommunale vandløb er der taget ud-

gangspunkt i de tidligere regulativer, så vandføringsevnen er udtrykt ved disse regulativers dimensioner, og som udgangspunkt er disse fortsat gældende. Hvor der ikke tidligere har været regulativ er vandføringsevnen fastlagt ud fra de eksisterende forhold.

Vedligeholdelsen tager nu udgangspunkt i den faktiske skikkelse med de foreliggende variationer i bredde- og dybdeforhold, og i at grøden i sommerperioden slås i bugtede strømrender. Herved undgås større aflejringer i vandløbene, da den øgede vandhastighed bortleder sand, slam m.v.

Vandføringsevnen skal være til stede i vandløbene hele året, og vedligeholdelsen er opdelt i:

Oprensning

Oprensning skal iværksættes, hvis der er sket aflejringer, så det grødefri vandløb - opmålt i perioden 1. januar til 30. april - ikke længere har den fastlagte vandføringsevne.

Et vandløbs vandføringsevne kontrolleres mindst hvert 3. år ved opmåling eller pejling af vandløbets skikkelse. På strækninger, hvor der erfaringsmæssigt er risiko for aflejringer, kontrolleres vandføringsevnen hvert år.

Oprensning skal foretages i den førstkommende 1. august - 15. oktober, hvis det konstateres, at vandføringsevnen er mindre end, hvad der svarer til 10 cm's aflejringer over den teoretiske bundkote.

Ved oprensning forbedres vandføringsevnen dog ikke til mere end, hvad der svarer til vandføringsevnen ved den teoretiske skikkelse med en bundkote på 10 cm under den angivne teoretiske bundkote (se del 2, kap. 4).

Oprensningsperioden er fastlagt ud fra, at vandløbets fauna her er mindst følsom overfor indgreb.

Grødeskæring

Vandføringsevnen i sommerperioden sikres ved, at grøden skæres i slyngede strømrrender.

5. Bygværker

Broer, rørledninger og andre bygværker er angivet under de enkelte vandløb i del 2. Ligeledes er beliggenheden af krydsende kabler og ledninger angivet.

6. Administrative bestemmelser

1. Vandløbene administreres af Tølløse kommune.
2. Vandløbene med bygværker m.v. skal vedligeholdes, så vandløbenes vandføringsevne ikke ændres.
3. Vandløbenes vedligeholdelse - men ikke fornyelse (hel eller delvis) af rørlagte strækninger - påhviler vandløbsmyndigheden. Med hensyn til de fastlagte vedligeholdelsesbestemmelser henvises til kap. 9 (se side 10).
4. Bygværker - såsom styrt, stryg og skråningssikringer, der er udført af hensyn til vandløbet, vedligeholdes som dele af vandløbet. Vedligeholdelsen af øvrige bygværker, broer, stemmeværker, overkørsler, bolværker m.v., påhviler de respektive ejere eller brugere. Bygværker, der ikke vedligeholdes forsvarligt, kan på vandløbsmyndighedens foranstaltning fjernes eller i-

standsættes på ejerens be-
kostning.

Ejere eller brugere har pligt
til at optage genstande, slam,
løsrevet vegetation m.v., der
samler sig ved bygværkerne, jfr.
vandløbslovens §27, stk. 4.

7. Bestemmelser om sejlads

1. Sejlads må kun finde sted
med tilladelse fra vandløbs-
myndigheden.
2. Begrænsingerne i sejladsret-
ten gælder ikke for vandløbs-
myndighedens eventuelle sejl-
lads i forbindelse med til-
syn og vedligeholdelse, samt
personer eller foreninger der,
med tilladelse fra fiskeri-
myndigheden og vandløbsmyn-
digheden, udøver fiskepleje
o.l. i vandløbet.

8. Bredejerforhold

Friholdte bræmmer

1. Vandløbenes bræmmer er area-
ler langs vandløbene, hvor
jorden skal henligge udyrket.
Bræmmebredden måles fra vand-
løbets øverste kant.

Bræmmebredden er 2 meter.

Arbejdsbælter langs åen

2. Ejere eller brugere af ejen-
domme, der grænser op til
vandløbene, er pligtige til
at tåle udførelsen af de nød-
vendige vedligeholdelsesar-
bejder. Herunder er bl.a.
transport af materialer og
maskiner og disses arbejde
langs vandløbenes bredder.
Arbejdsbæltet bliver normalt
ikke over 8 meter bredt.
Bygninger, bygværker, faste
hegn, beplantninger, udgrav-

ninger og lignende anlæg af blivende art, må ikke anbringes nærmere end 8 meter fra vandløbenes øverste kant uden vandløbsmyndighedens tilladelse.

Afgrænsning langs vandløbene

3. Benyttes arealerne til løsdrift, skal der opsættes forsvarligt hegn langs med og mindst 1 meter fra øverste vandløbskant.

Hegnene langs vandløbene kan påbydes fjernet med en frist på mindst 2 uger efter tilsynets meddelse om, at det er nødvendigt af hensyn til maskinel udførsel af vedligeholdelsesarbejdet.

4. De tilgrænsende lodsejere kan uden tilladelse oppumpe vand fra vandløbene til kreaturvanding med mulepumpe eller evt. vindpumpe.

Vandløbsmyndigheden kan meddele tilladelse til indretning af egentlige vandingssteder.

Anden vandindvinding må ikke finde sted uden tilladelse, jfr. vandforsyningslovens bestemmelser.

Bortledning af vand

5. I henhold til vandløbslovens §6 må ingen uden vandløbsmyndighedens tilladelse bortlede vand fra vandløbene, eller foranledige, at vandstanden i vandløbene forandres eller vandets frie løb hindres.

Regulering m.v.

6. Regulering, rørlægning af vandløbene, faskinsætning, etablering af broer og overkørsler, udførsel af rørlægninger, lægning af kabler m.m. må kun finde sted efter vandløbsmyndighedens godkendelse.

I det hele taget må ingen uden tilladelse fra vandløbsmyndigheden foretage foranstaltninger ved vandløbene med anlæg, hvorved tilstanden

ved disse kommer i strid med bestemmelserne i dette regulativ eller vandløbsloven.

Forurening

7. Vandløbet må ikke tilføres faste stoffer, haveaffald, spildevand eller andre væsker, der kan foranledige aflejringer i vandløbene eller forurene deres vand, jfr. miljøbeskyttelsesloven.

Drænudløb og grøfter

8. Nye tilløb og tilløb, der reguleres, kan vandløbsmyndigheden kræve forsynet med en 5 meter bred overkørsel ved udløbet til brug ved transport af materiel, der anvendes til vandløbenes vedligeholdelse.

9. Udløb fra drænledninger skal udføres og vedligeholdes, så de ikke gør skade på vandløbenes skrånninger. Udførelse af andre rørledninger må kun ske efter forud indhentet tilladelse fra vandløbsmyndigheden.

10. Nye drænudløb må ikke uden vandløbsmyndighedens tilladelse placeres med underkant af røret dybere end 20 cm over den teoretiske bundkote, som er angivet under de enkelte vandløb i del 2, pkt. 4.

11. For at skåne drænudløb og andre udløb i vandløbene under vedligeholdelsen, kan ejerne markere disse med en træpæl på mindst 1 m's højde, anbragt på vandløbenes øverste kant.

Skade på bygværker m.v.

12. Beskadiges vandløbene, bygværker eller andre anlæg ved vandløbene, eller foretages foranstaltninger i strid med vandløbsloven, kan vandløbsmyndigheden meddele påbud om genoprettelse af den tidligere tilstand.

Er et påbud ikke efterkommet inden udløbet af den fastsatte frist, kan vandløbsmyndigheden foretage det fornødne på den forpligtedes regning, jfr. vandløbslovens §54.

Er der fare for, at betydelig skade kan ske på grund af usædvanlige nedbørsforhold eller andre udefra kommende usædvanlige begivenheder, kan vandløbsmyndigheden foretage det fornødne uden påbud og på den forpligtedes regning, jfr. vandløbslovens §55.

13. Afmærkning af kantpæle, skælepæle og bundpæle må ikke beskadiges eller fjernes. Sker dette, er skadevolderen pligtig til at bekoste retableringen.

Træer og buske skal bevares

14. Træer og buske på vandløbenes skråninger og 2 meter brede bræmmer må ikke fjernes uden vandløbsmyndighedens tilladelse.

Vandløbsmyndigheden kan træffe beslutning om ny beplantning langs vandløbene for at øge beskygningen af vandløbene, jfr. vandløbslovens §27 stk. 2.

Udgiften til ny beplantning og vedligeholdelse påhviler vandløbsmyndigheden.

Fiskeredskaber

15. Ved fiskeri med ruser skal ruserne forsynes med odderiste og skal iøvrigt opsættes i overensstemmelse med ferskvandsfiskeriloven.

Fiskeredskaber skal afmærkes med en 1,5 m høj pæl, anbragt på vandløbets øverste kant. Fiskeredskaberne skal fjernes i forbindelse med grødeskæring i og oprensning af vandløbet. Det påhviler ejerne af fangstredskaberne selv at holde sig underrettet om tidspunkterne for vedligeholdelse.

Overtrædelse af bestemmelser 16. Overtrædelse af bestemmelserne i regulativet straffes med bøde, jfr. §85 i vandløbsloven.

9. VEDLIGEHOLDELSE

Vandløbsmyndigheden har med udgangspunkt i regulativets redegørelse besluttet, at vedligeholdelsen af de enkelte vandløbsstrækninger skal udføres, så vandløbenes fysiske tilstand er i overensstemmelse med de krav, den målsatte anvendelse stiller hertil.

Tysinge å's øvre del er målsat som D-vandløb (påvirket af spildevand), mens den nedre del er målsat som C-vandløb (afledning af vand).

Systemets øvrige vandløb er alle målsat som B3-vandløb (karpefiskevand), jfr. bilag 1. Vandløbsmyndigheden har i konsekvens heraf besluttet følgende vedligeholdelses principper:

Generelle bestemmelser

1. Vandløbsmyndigheden afgør om vedligeholdelsen skal udføres i entreprise eller ved egen foranstaltning.
2. Lodsejere eller andre med interesse i vandløbene, der måtte finde deres vedligeholdelses tilstand eller specielle forhold vedrørende vandløbene utilfredsstillende, kan rette henvendelse herom til vandløbsmyndigheden.
3. Vandløbet vedligeholdes i en slynget strømrende

Strømrendebredder

4. Både med hensyn til oprensning og grødeskæring er vedligeholdelsen defineret som en bredde af den teoretiske bundbredde på de forskellige årstider. Under de enkelte vandløb er dette defineret

(se del 2).

Oprensning

5. Oprensning foretages ud fra krav til vandløbets vandføringsevne, som angivet i kap. 4. Oprensningen skal sættes i gang, hvis det konstateres, at vandføringsevnen er mindre end, hvad der svarer til 10 cm's aflejringer over den teoretiske bundkote.

Når det efter opmåling eller pejling af vandløbet er konstateret, at vandførings- evnen er blevet for lille, foretages oprensning i først- kommende 1. august-15. oktober.

Oprensningen begrænses til vandløbets naturlige strøm- rende i en bredde, som angivet under de enkelte vandløbs strømrendebreden.

Oprensningen må kun omfatte sand og mudderaflejringer. Sten og grus må ikke graves op, og overhængende brinker, trærodde m.m. må ikke beska- diges.

Ved oprensningen forbedres vandføringsevnen ikke til mere, end hvad der svarer til vandføringsevnen ved den teo- retiske skikkelse ved en bundkote på 10 cm under den angivne teoretiske bundkote.

På strækninger med stort fald (større end 5 o/oo) er der normalt ikke behov for op- rensning.

På disse strækninger skal nedfaldne grene, plastik og andet affald - som er til hindre for vandafledningen - dog fjernes.

Sandfang

6. Sandfang vedligeholdes af vandløbsmyndigheden som en del af vandløbet. Der skal senest foretages oprensning af sandfanget, når den gen- nemsnitlige aflejring er på

højde med overfaldskanterne for enden af sandfangene.

Der ydes ikke erstatning for oplægning af fyld fra sandfangene.

Den opgravede fyld fra sandfang oplægges indtil 10 m fra vandløbenes øverste kanter.

Grødeskæring

7. Grødeskæring foretages op til 3 gange årligt i grødeperioden normalt juni - oktober. På strækninger med begrænset grødevækst kan grødeskæring udelades.

Grøden skal skæres i et slyngget forløb, så der fremkommer eller bibeholdes en eventuel eksisterende strømmende i en bredde, som angivet under de enkelte vandløb. Slyngningerne skal såvidt muligt forløbe, så drænudløb og andre udløb munder ud i en grødefri strømmende.

Grødeskæring skal foretages så skånsomt som muligt, og under arbejdet må vandløbsbunden ikke forstyrres.

Ved unormalt høj vandstand kan der iværksættes ekstra grødeskæring, hvis der fremsættes ønske herom fra lodsejere, og vandløbsmyndigheden skønner, at der er fare for betydelige skader.

Slåning af skråninger og bræmmer

8. Vegetationen på vandløbenes skråninger og bræmmer skal henligge uslået, medmindre særlige forhold gør sig gældende.

Ved særlige forhold forstås følgende:

- pleje af nyetablerede skyggegivende træbeplantning eller lignende. Slåning må foretages hele sommerperioden.

- når det er nødvendigt af hensyn til at kunne slå grøden manuelt eller med maskine, idet det bemærkes, at det som regel kun vil være aktuelt ved grødeskæring om efteråret.
- stivstænglet vegetation på skråningerne, der væsentligt forringer vandførings evnen. Slåning må foretages efter 1.10.
- vækst af arterne kæmpebjørneklo, brændenælde og rød hestehov. Disse arter skal så vidt muligt bekæmpes i hele vækstperioden.

Grøde og oprenset fyld

9. Ved tilrettelæggelse af vedligeholdelsesarbejdet skal ulemper, som ejere og brugere skal tåle, jfr. vandløbslovens §28, søges fordelt ligeligt på begge sider af vandløbet.
10. Afskåret grøde tages op i forbindelse med grødeskæringsarbejdet.
11. Sand og mudder m.m., der graves op af vandløbet ved den regulativmæssige vedligeholdelse, skal placeres udenfor vandløbenes bræmmer. Det opgravede sand og mudder skal ejerne eller brugerne af de tilstødende jorder udjævne langs vandløbene senest 6 uger efter opgravningen. Hvis der er uhøstede afgrøder på de pågældende arealer, kan udjævningen udsættes til efter høst.
I forbindelse med grødeskæringsarbejdet tages der hensyn til, at der sker mindst mulig skade på afgrøderne.
12. Det påhviler den enkelte ejer eller bruger selv at undersøge, om der er gravet sand eller mudder op, som skal

udjævnes. Undlades dette, kan vandløbsmyndigheden efter forudgående varsel til ejeren eller brugeren lade arbejdet udføre på den pågældendes bekostning.

13. Genstande, slam, løsrevet vegetation m.v., der samler sig ved broer og andre bygningsværker, skal ejeren tage op (se pkt. 4 under administrative bestemmelser).

Udbedring af bygværker m.m.

14. Udbedring af bygværker og skråningssikringer foretages fortrinsvis udenfor perioden maj - oktober.

10. TILSYN

1. Tilsynet med vandløbene udøves af vandløbsmyndigheden.
2. Vandløbsmyndigheden foretager offentlig syn over vandløbet hvert efterår.
3. Syn afholdes sammen med frivillige synsmænd, fra interesseorganisationer udpeget af vandløbsmyndigheden. Andre der ønsker at deltage i dette syn, kan træffe nærmere aftale herom med vandløbsmyndigheden.

11. REVISION

Dette regulativ skal senest optages til revision 10 år efter dets vedtagelse.

Opstår der uforudsete væsentlige problemer med afstrømningsevnen eller opfyldelse af målsætningen for vandløbskvaliteten, kan vandløbsmyndigheden altid udarbejde tillæg til regulativet.

12. REGULATIVETS IKRAFTTRÆDEN

Regulativet har været bekendtgjort og fremlagt til gennemsyn i 8 uger med adgang til at indgive eventuelle indsigelser og ændringsforslag inden den 13.03.1996.

Regulativet er herefter vedtaget af kommunalbestyrelsen i Tølløse kommune den 15.05.1996.

Regulativet træder i kraft fra den 15.05.1996.

Tølløse kommunalbestyrelse, den 15.05.1996

Christian Nielsen
borgmester

/

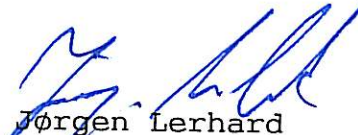
Jørgen Lerhard
forvaltningschef

VAND-REG/06.12.1995-AL

DEL 2

Møllerenden - kommunevandløb nr. 10.

2. Betegnelse af vandløbet

Regulativet omfatter strækningen fra udløb af Ø.60 cm rørledning ca. 150 m syd for Hvalsøvej mellem matr. nr. 10 a, Stestrup by og 1 c, Bårup by, begge Kirke-Eskilstrup - st. 0 - til udløb i Brogård-Tåstrup Skel (kvl. 8 B), matr. nr. 2 a, Kirke-Eskilstrup by og 4 i og 4 q, Stestrup by, alle Kirke-Eskilstrup - st. 1766.

Fra st. 202 til st. 420 er vandløbet rørlagt.

Den åbne vandløbsstrækning er 1548 m.

Beliggenheden fremgår af oversigtskort 1.10.

3. Afmærkning og stationering

Vandløbet er stationeret med 2 skalapæle fra st. 454 til st. 1127.

Skalapælernes placering er angivet i nedenstående tabel:

SKALAPÆL nr.	STATION m	TEORETISK BUNDKOTE m
1	454	45.43
2	1127	40.48

Fixpunkter

De anførte koter refererer til DNN og GI, idet følgende fixpunkter er anvendt ved opmåling af vandløbet:

PUNKT nr.	KOTE m	STATION	LOKALITET
GI-15-05-9004	50.33	454	Vestgavl stuehus Bårupvej 9

4. Vandløbets vandføringsevne

Vandføringsevnen beskrives ved følgende teoretiske dimensioner og fald (se iøvrigt del 1, afsnit 4):

STATION m	BUNDKOTE m	FALD o/oo	BUNDBREDDE cm	ANLÆG	ANMÆRKNING
0	47.80	-	Ø.60	-	Ø.30 rørudløb
201	46.75	5,2	70	1,0	
202	46.71	-	Ø.50	-	Rørindløb
418	45.44	5,9	-	-	1 m brønd
420	45.34	-	Ø.50	-	Rørudløb
421	45.60	-	70	-	
454	45.43	5,0	70	1,0	Skalapæl 1
715	44.10	3,8	70	-	Stenkiste
731	43.40	43,8	70	1,0	
865	42.15	10,4	70	1,0	
1127	40.48	6,4	70	1,0	Skalapæl 2
1766	38.30	3,4	80	1,0	Udløb i kvl.
					8 B

5. Bygværker

STATION m	ART	OPMÅLT BUNDKOTE/BUND AF RØR m	EJERFORHOLD
202-420	Rørlægning Ø.50	46.71	Privat
715-719	Bro stenkiste	44.03	Privat
1033-1039	Rørbro Ø.45	41.09	Privat
1203-1209	Rørbro Ø.50	39.97	Privat
1383	Gangbro	39.34	Privat
1554-1556	Svellebro	-	Privat
1598-1600	Svellebro	-	Privat
1662-1669	Rørbro Ø.60	38.67	Privat
1759-1763	Rørbro Ø.60	38.33	Privat

Krydsende kabler og ledninger

Nedenstående liste rummer oplysninger om krydsende kabler og ledningers omtrentlige placering.

For oplysninger om ledningernes nøjagtige krydsningssted henvises til ejeren.

Listen er baseret på oplysninger, der er tilgået kommunens vandløbsarkiv.

STATION	ART OG DIMENSION	EJERFORHOLD
1759	Telefonkabel - jord	KTAS

9. Vedligeholdelse

Møllerenden er målsat som B-3 vandløb (karpefiskevand) på hele strækningen.

Vedligeholdelsesbestemmelserne er beskrevet i del 1, kap. 9. Strømrønde-breder for vandløbet er følgende:

STATION m	GRØDESKÆRING juni-august	GRØDESKÆRING september- oktober	OPRENSNING
0-201 + 421-1776	Vedligeholdelsesfrit	Normalt vedligeholdelsesfrit. Ved væsentlig grødevækst: 2/3 x teoretisk bundbredde	Normalt ingen oprensning. Ved større aflejringer: 2/3 x teoretisk bundbredde

Rørlægning: St. 202-420 - Brøndene på strækningen tilses og renholdes.

V-R-2-MR/06.12.1995-AL

Nivellementsfikspunkter med koteangivelse i system GI :

Nr.	Kote	Beskrivelse
15-05-9004	50.53	Bolt stuehus, v.gavl (Bårupvej 9)
15-05-9019	47.66	Bolt kirketårn, v.gavl (Kirke Eskilstrup kirke)

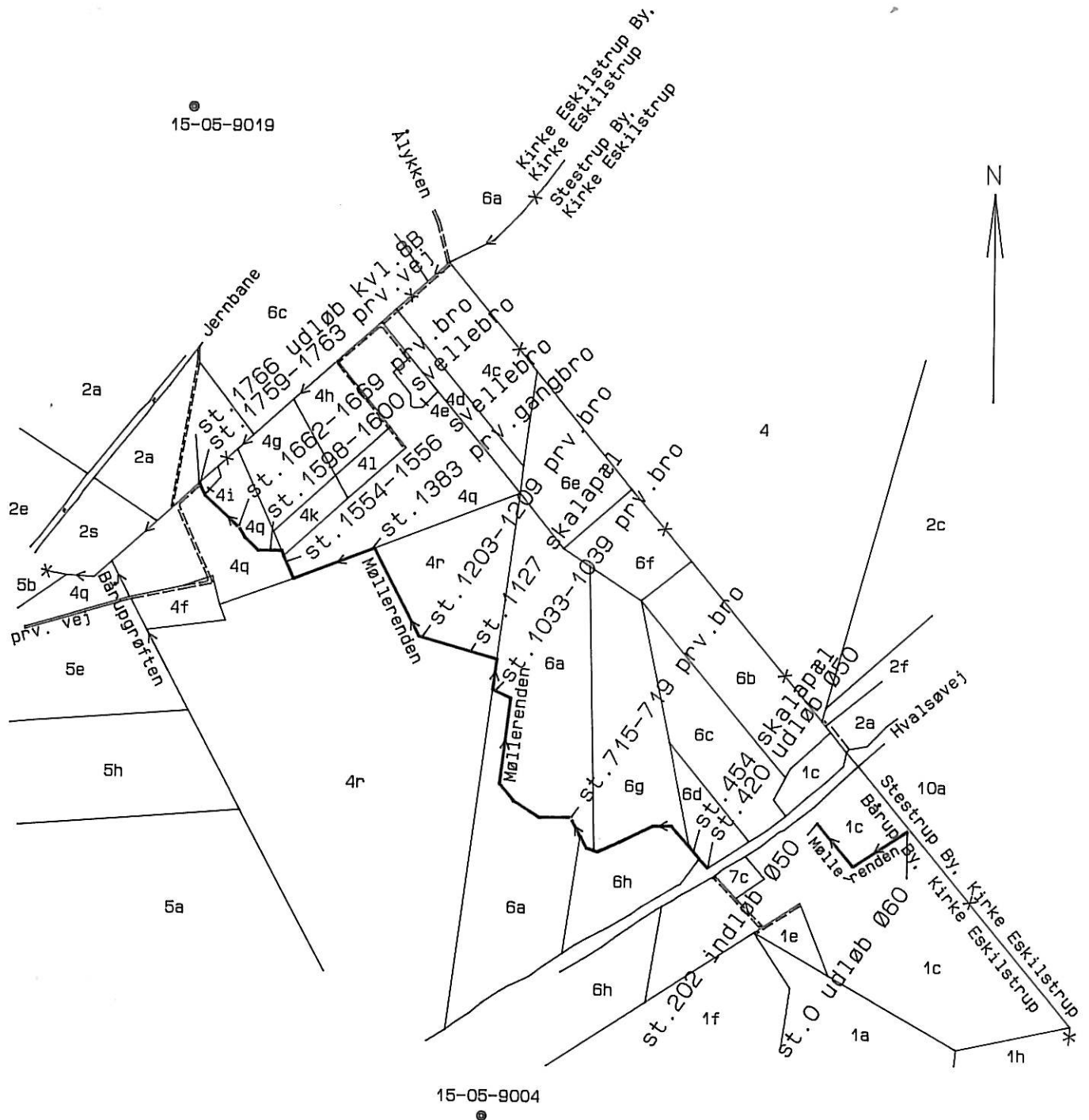

<p>TØLLØSE KOMMUNE</p> <p>Regulativ for Møllerenden</p> <p>Kommunevandløb nr. 10 (st. 0 - 1766)</p>	
<p>Målforshold 1:10000</p>	<p>Oversigtsplan</p> <p>Tegn. nr. 1.10</p>